



桃園市紙器商業同業公會
PAPER BOX COMMERCIAL ASSOCIATION TAOYUAN
第十三屆第一次會員代表大會會刊

日期：中華民國112年4月22日

地點：桃園市八德區竹園餐廳



桃園市紙器商業同業公會誠摯感謝

上級長官、各友會理事長、與會貴賓、會員代表、暨所有同業先進們：

感謝各位能在疫情中百忙之中撥冗參加本會第十三屆第一次會員代表大會，對本會提供彌足珍貴的會務發展及參考方向。

本會全體會員暨常務理事、理監事、會務顧問團隊向各位貴賓致上最深的敬意和謝意，並祝與會嘉賓身體健康，百毒不侵，事事順心。

歷屆理事長

第十二屆

輔導理事長-林獻堂

第十三屆

理事長-謝益宏

常務監事-鄭正熙

總幹事-陳弘洲

財務長-林騫宜

暨全體常務理事、理監事、顧問 敬上

中華民國 112 年 4 月 22 日



用心傳承三十載

桃紙公會顯風采

和諧 共生 利潤

第五屆理事長

邱顯微

第九屆理事長

許萬成

第六屆理事長

古健琦

第十屆理事長

梁志賢

第七屆理事長

黃景福

第十一屆理事長

游炎輝

第十二屆理事長

林獻堂

第十三屆理事長

謝孟宏



桃園市紙器商業同業公會 第十三屆第一次會員代表大會

| | | |
|----------------------|-----------|----|
| 歡迎詞 | • • • • • | 1 |
| 傳承精神標語 | • • • • • | 2 |
| 目錄頁 | • • • • • | 3 |
| 會務活動照片剪影 | • • • • • | 4 |
| 歷屆理事長 | • • • • • | 8 |
| 理監事團隊 | • • • • • | 12 |
| 會務顧問 | • • • • • | 16 |
| 第十三屆第一次會員代表大會會議議程 | • | 20 |
| 第十二屆第三次會員代表大會會議議程 | • | 23 |
| 理事會會議紀錄 | • • • • • | 25 |
| 1 1 1 年監事會監察報告 | • • • • • | 36 |
| 1 1 1 年財務結算書 | • • • • • | 37 |
| 1 1 2 年工作計畫書 | • • • • • | 38 |
| 1 1 2 年財務收支預算表 | • • • • • | 39 |
| 1 1 1 年子女獎助學金 + 敬老禮金 | • • • • • | 40 |
| 1 1 1 年台灣省各友會通訊錄 | • • | 41 |
| 1 1 1 年桃園市紙器公會會員名錄 | • • • • • | 42 |
| 公會章程 | • • • • • | 46 |
| 廣告頁 | • • • • • | 51 |

2023 新春團拜



第12屆第16次理監事會議



第12屆第17次理監事會議



第十二屆第三次會員大會



歷屆理事長



創會理事長

柳楷書

| | |
|----|--------------|
| 公司 | 建毅紙器工業股份有限公司 |
|----|--------------|

| | |
|----|---------------|
| 地址 | 桃園市桃園區玉山街148號 |
|----|---------------|

| | | | |
|----|------------|----|------------|
| 電話 | 03-3345418 | 傳真 | 03-3325092 |
|----|------------|----|------------|



第二屆理事長

彭盛深 (歿)



第三屆理事長

邱垂堂 (歿)



第四屆理事長

余家鑑 (歿)



第五屆理事長

邱顯微

| | |
|----|------------|
| 公司 | 達興紙器股份有限公司 |
|----|------------|

| | |
|----|------------------|
| 地址 | 桃園市蘆竹區龍壽街1段95巷8號 |
|----|------------------|

| | | | |
|----|------------|----|------------|
| 電話 | 03-3691717 | 傳真 | 03-3692020 |
|----|------------|----|------------|

歷屆理事長



第六屆理事長

古健琦

| | | | |
|----|---------------|----|------------|
| 公司 | 三賀紙業股份有限公司 | | |
| 地址 | 桃園市中壢工業區定寧路1號 | | |
| 電話 | 03-4521388 | 傳真 | 03-4526828 |



第七屆理事長

黃景福

| | | | |
|----|---------------------|----|------------|
| 公司 | 實隆紙器股份有限公司 | | |
| 地址 | 桃園市大園區中正東路三段61巷108號 | | |
| 電話 | 03-3816216 | 傳真 | 03-3816219 |



第九屆理事長

許萬成

| | | | |
|----|--------------------|----|------------|
| 公司 | 易昇紙器實業有限公司 | | |
| 地址 | 桃園市八德區廣興路1360巷209號 | | |
| 電話 | 03-3664232 | 傳真 | 03-3664237 |



第十屆理事長

梁志賢

| | | | |
|----|-------------------|----|------------|
| 公司 | 良和興有限公司 | | |
| 地址 | 桃園市桃園區富國路822巷148號 | | |
| 電話 | 03-3019092 | 傳真 | 03-3029074 |

歷屆理事長

| | | | | |
|--|----|----------------|----|------------|
|  第11屆理事長 | 公司 | 隆盈紙器包裝設計有限公司 | | |
| | 地址 | 桃園市龍潭區工二路一段91號 | | |
| | 電話 | 03-4995005 | 傳真 | 03-4992425 |

游炎輝

| | | | | |
|---|----|-----------------|----|------------|
|  第12屆理事長 | 公司 | 日嘉興紙器企業社 | | |
| | 地址 | 桃園市八德區東泰街224之7號 | | |
| | 電話 | 03-3757157 | 傳真 | 03-3716163 |

林獻堂

第十三屆

理監事團隊

| | | | | |
|--|----|--------------------|----|------------|
|  謝孟宏 理事長 | 公司 | 連鑫紙器股份有限公司 | | |
| | 地址 | 桃園市楊梅區楊湖路一段676巷31號 | | |
| | 電話 | 03-4780272 | 傳真 | 03-4785388 |

| | | | | |
|---|----|-----------------|----|------------|
|  林獻堂 輔導理事長 | 公司 | 日嘉興紙器企業社 | | |
| | 地址 | 桃園市八德區東泰街224之7號 | | |
| | 電話 | 03-3757157 | 傳真 | 03-3716163 |

| | | | | |
|--|----|--------------------|----|------------|
|  陳弘洲 總幹事 | 公司 | 有田紙業有限公司 | | |
| | 地址 | 桃園市八德區廣福路451巷9-28號 | | |
| | 電話 | 03-3617893 | 傳真 | 03-3662787 |

| | | | | |
|--|----|---------------|----|------------|
|  林騫宜 財務長 | 公司 | 三明刀模材料商行 | | |
| | 地址 | 桃園市龍潭區民生路201號 | | |
| | 電話 | 03-4703271 | 傳真 | 03-4703291 |

第十三屆

理 監 事 團 隊

| | | | | |
|---|----|------------------|----|------------|
|  邱柏達 常務理事 | 公司 | 達興紙器股份有限公司 | | |
| | 地址 | 桃園市蘆竹區龍壽街1段95巷8號 | | |
| | 電話 | 03-3691717 | 傳真 | 03-3692020 |

| | | | | |
|--|----|--------------------|----|------------|
|  許原豪 常務理事 | 公司 | 易昇紙器實業有限公司 | | |
| | 地址 | 桃園市八德區廣興路1360巷209號 | | |
| | 電話 | 03-3664232 | 傳真 | 03-3664237 |

| | | | | |
|---|----|-----------------------|----|------------|
|  林詩淵 理事 | 公司 | 聯藝企業社 | | |
| | 地址 | 桃園市平鎮區陸光路14巷185弄75-6號 | | |
| | 電話 | 03-4203617 | 傳真 | 03-4204508 |

| | | | | |
|---|----|--------------------|----|------------|
|  曾威俊 理事 | 公司 | 絃志實業有限公司 | | |
| | 地址 | 桃園市中壢區龍岡路2段383巷25號 | | |
| | 電話 | 03-4589688 | 傳真 | 03-4596136 |

| | | | | |
|--|----|---------------------|----|------------|
|  劉獻文 理事 | 公司 | 實隆紙器股份有限公司 | | |
| | 地址 | 桃園市大園區中正東路三段61巷108號 | | |
| | 電話 | 03-3816216 | 傳真 | 03-3816219 |

| | | | | |
|---|----|--------------------|----|------------|
|  徐英順 理事 | 公司 | 晨碩包裝有限公司 | | |
| | 地址 | 桃園市中壢區內定五街39巷39-1號 | | |
| | 電話 | 03-4557077 | 傳真 | 03-2126843 |

| | | | | |
|--|----|----------------|----|------------|
|  游騰軍 理事 | 公司 | 隆盈紙器包裝設計有限公司 | | |
| | 地址 | 桃園市龍潭區工二路一段91號 | | |
| | 電話 | 03-4995005 | 傳真 | 03-4992425 |

| | | | | |
|--|----|------------------|----|------------|
|  劉耕巖 理事 | 公司 | 豐凱實業有限公司 | | |
| | 地址 | 桃園市楊梅區高青路28巷3之1號 | | |
| | 電話 | 03-4967376 | 傳真 | 03-4967380 |

| | | | | |
|--|----|--------------------|----|------------|
|  葉怡均 理事 | 公司 | 和家實業有限公司 | | |
| | 地址 | 桃園市中壢區內定五街39巷39-1號 | | |
| | 電話 | 03-4535499 | 傳真 | 03-4596136 |

| | | | | |
|---|----|------------------------|----|------------|
|  邱奕桓 理事 | 公司 | 宏昇紙器有限公司 | | |
| | 地址 | 桃園市大園區五權里合圳北路3段383巷10號 | | |
| | 電話 | 03-3818870 | 傳真 | 03-3813082 |

| | | | | |
|--|----|-------------------|----|------------|
|  陳郁文 理事 | 公司 | 豪傑模具股份有限公司 | | |
| | 地址 | 桃園市大園區溪州路163巷109號 | | |
| | 電話 | 03-3851053 | 傳真 | 03-3851059 |

| | | | | |
|--|----|----------------------|----|------------|
|  李朝峰 理事 | 公司 | 安信紙業有限公司 | | |
| | 地址 | 桃園市桃園區富國路409巷162弄23號 | | |
| | 電話 | 03-3015646 | 傳真 | 03-3013115 |

| | | | | |
|---|----|---------------------|----|------------|
|  鄭正熙 常務監事 | 公司 | 樺信紙業股份有限公司 | | |
| | 地址 | 桃園市蘆竹區長興路三段277巷5-2號 | | |
| | 電話 | 03-3245090 | 傳真 | 03-3245089 |

| | | | | |
|--|----|------------------------|----|------------|
|  楊道恕 監事 | 公司 | 全都有包裝材料有限公司 | | |
| | 地址 | 桃園市龜山區大坑里10鄰員林坑路846-1號 | | |
| | 電話 | 03-3551025 | 傳真 | 03-3554780 |

| | | | | |
|---|----|------------------|----|------------|
|  林長瑩 監事 | 公司 | 達豐工業股份有限公司 | | |
| | 地址 | 桃園市平鎮區新德街250巷21號 | | |
| | 電話 | 03-2805932 | 傳真 | 03-2805936 |

| | | | | |
|---|----|--------------|----|------------|
|  游輝柏 監事 | 公司 | 祥藝紙器有限公司 | | |
| | 地址 | 桃園市蘆竹區大興路83號 | | |
| | 電話 | 03-3230178 | 傳真 | 03-3230180 |

第十三屆

理 監 事 團 隊

| | | | | |
|---|----|-----------------|----|------------|
|  蔡宗邑 監事 | 公司 | 旻玄紙器有限公司 | | |
| | 地址 | 桃園市桃園區永安路932巷2號 | | |
| | 電話 | 03-3014211 | 傳真 | 03-3014942 |

第十三屆

法 制 顧 問

| | | | | |
|---|----|--------------------|----|-------------|
|  陳忠富 法制顧問 | 公司 | 三通法律事務所 | | |
| | 地址 | 台北市大安區復興南路一段237號2樓 | | |
| | 電話 | 02-27032238 | 傳真 | 02-27028118 |

| | | | | |
|--|----|-----------------|----|------------|
|  簡朝釗 顧問 | 公司 | 嘉時紙器股份有限公司 | | |
| | 地址 | 桃園市八德區正福一街26巷5號 | | |
| | 電話 | 03-3618200 | 傳真 | 03-3617014 |

| | | | | |
|---|----|-------------------|----|------------|
|  游進興 顧問 | 公司 | 亞洲紙業有限公司 | | |
| | 地址 | 桃園市蘆竹區南竹路4段265-2號 | | |
| | 電話 | 03-3237229 | 傳真 | 03-3137789 |

| | | | | |
|--|----|-----------------------|------|------------|
|  黃朝欽 顧問 | 公司 | 機械維修、買賣 | | |
| | 地址 | 桃園市蘆竹區錦興里光明路2段269巷23號 | | |
| | 電話 | 03-3223161 | 行動電話 | 0938120122 |

| | | | | |
|--|----|-------------------|----|------------|
|  簡朝順 顧問 | 公司 | 寶強紙器有限公司 | | |
| | 地址 | 桃園市楊梅區上湖三路205巷81號 | | |
| | 電話 | 03-3026937 | 傳真 | 03-3026938 |



謝昇翰 顧問

| | | | |
|----|-----------------|----|------------|
| 公司 | 昌倫科技有限公司 | | |
| 地址 | 桃園市桃園區興二街85巷27號 | | |
| 電話 | 03-3174669 | 傳真 | 03-3563978 |



張長榮 顧問

| | | | |
|----|----------------|----|------------|
| 公司 | 建欣企業有限公司 | | |
| 地址 | 桃園市平鎮區中正一路388號 | | |
| 電話 | 03-4563151 | 傳真 | 03-4163877 |



呂烽輝 顧問

| | | | |
|----|---------------|----|------------|
| 公司 | 日茂紙器工業有限公司 | | |
| 地址 | 桃園市桃園區南豐街270號 | | |
| 電話 | 03-3621256 | 傳真 | 03-3624286 |



鍾定華 顧問

| | | | |
|----|---------------------|----|------------|
| 公司 | 炳森紙業有限公司 | | |
| 地址 | 桃園市觀音區新生路179巷101-1號 | | |
| 電話 | 03-4983997 | 傳真 | 03-4985346 |

第十二屆

會務顧問

| | | | | |
|---|----|-----------------|----|------------|
|  陳維浩 顧問 | 公司 | 大朋紙器有限公司 | | |
| | 地址 | 桃園市蘆竹區中興路711巷1號 | | |
| | 電話 | 03-3238624 | 傳真 | 03-3238794 |

| | | | | |
|--|----|------------------|----|-------------|
|  翁士炯 顧問 | 公司 | 竣鵬實業有限公司 | | |
| | 地址 | 新北市樹林區田尾街153-25號 | | |
| | 電話 | 02-26685690 | 傳真 | 02-26684270 |

| | | | | |
|---|----|-----------------|----|------------|
|  趙則然 顧問 | 公司 | 大禾金采有限公司 | | |
| | 地址 | 桃園市中壢區大仁五街24號4樓 | | |
| | 電話 | 03-4376682 | 傳真 | 03-4375058 |

桃園縣紙器商業同業公會

第十三屆第一次會員代表大會會議議程

時間：民國 112 年 4 月 22 日(星期六)上午 10:30 分。

地點：八德竹園餐廳(桃園市八德區國際路 47 號)

主席：理事長 林獻堂 司儀：總幹事 鄭正熙

一、大會開始

二、全體肅立

三、主席就位

四、向國旗暨 國父遺像行最敬禮

五、介紹主管機關代表及來賓

六、主席致詞

七、主管機關代表致詞

八、貴賓致詞

九、報告事項：

1、會務報告。

2、監事會報告。

十、提案討論

〈一〉 案由：審核本會 111 年度會務工作執行情形請通過案。提案：理事會)

說明：本會 111 年度第 15 次至第 19 次理事會議案執行情形及會務工作

報告書，請大會審查通過後呈請主管機關備查。

決議：

〈二〉 案由：審核本會 111 年度經費收支決算表請通過案。（提案：理事會）

說明：本會 111 年度經費收支決算表，

請大會審查通過後呈請主管機關備查。

決議：

〈三〉 案由：審核本會 112 年度會務工作計劃書請通過案。（提案：理事會）

說明：本會 112 年度會務工作計劃書，

請大會審查通過後交理事會執行並呈請主管機關備查。

決議：

〈四〉 案由：審核本會 112 年度財務收支預算表請通過案。（提案：理事會）

說明：本會 112 年度財務收支預算表，

請大會審查通過後交理事會執行並呈請主管機關備查。

決議：

十一、臨時動議：

十二、改選第十三屆理監事、常務理監事、理事長

1、宣佈選舉辦法及應選名額(理事:15 名、監事:5 名)

2、通過選監人員:(朱榮泰負責選務監督召集人)

理事選舉:領票-鄭正熙 監票-楊道恕 唱票-林長瑩 記票-游輝柏

監事選舉:領票-邱柏達 監票-劉耕巖 唱票-徐英順 記票-林詩淵

十四、宣佈選舉結果

十五、召開第十三屆第一次理事會、監事會

十六、散會：聚餐聯誼

- 頒獎
- 1、頒發協助會務有功人員
 - 2、頒發會員尊親敬老禮金
 - 3、頒發會員子女獎助學金

桃園市紙器商業同業公會

第十二屆第三次會員代表大會會議議程

時間：民國 111 年 7 月 30 日（星期六） 上午 11:00 分。

地點：竹園餐廳(八德店) 桃園市八德區國際路 47 號

主席：理事長 林獻堂 司儀：總幹事 鄭正熙

一、大會開始

二、全體肅立

三、主席就位

四、向國旗暨 國父遺像行最敬禮

五、介紹主管機關代表及來賓

六、主席致詞

七、主管機關代表致詞

八、貴賓致詞

九、報告事項：

1、會務工作報告:110 年 1 月~12 月及 111 年 1~7 月。

2、監事會監察報告 110 年度經費收支監察結果。

十、提案討論

〈一〉案由：審核本會 110 年 1 月~12 月及 111 年 1~7 月第 10 次至第 14 次理

監事會議執行情形請通過案。(提案：理事會)

說明：本會第十二屆第三次會員代表大會會議紀錄暨第 10 次至第 14 理

監事會議案執行情形，請大會審查通過後呈請主管機關備查。

決議：

〈二〉 案由：審核本會 110 年度 1 月~12 月及 111 年度 1~7 月經費收支決算表

請通過案。（提案：理事會）

說明：請大會審查通過後呈請主管機關備查。

決議：**照案通過**

〈三〉 案由：審核本會 111 年度會務工作計劃書請通過案。

（提案：理事會）

說明：請大會審查通過後交理事會執行並呈請主管機關備查。

決議：**照案通過**

〈四〉 案由：審核本會 111 年度財務收支預算表請通過案。

（提案：理事會）

說明：請大會審查通過後交理事會執行並呈請主管機關備查。

決議：**照案通過**

十一、臨時動議：

十二、散會：聚餐聯誼

十三、頒獎：

1、頒發會員尊親敬老禮金

2、頒發會員子女獎助學金

桃園市紙器商業同業公會

第十二屆第十五次理監事聯席會議議程

一、時間：111年08月18日（星期四） 18:30

二、地點：大竹大鯨魚餐廳（桃園市蘆竹區中興路180號）

三、出席人員：理事應到：15席。實到： 席。請假人員： 席

監事應到：5席。實到： 席。請假人員： 席

四、列席人員：

五、主席：理事長 林獻堂

六、通過本次會議議程：

七、主席致詞：

八、來賓致詞：

九、工作報告：

1. 111年07月23日參與台南市紙器商業同業公會第十一屆第二次會員代表大會，地點：東東宴會式場1樓世外桃源廳。

與會人員：理事長-林獻堂、常務監事-謝孟宏、總幹事-鄭正熙、理事-劉耕巖…代表出席。

2. 111年08月06日參與中華民國紙器商業同業公會全國聯合會第五屆第一次會員代表大會。

與會人員：理事長-林獻堂、前理事長-古健琦、前理事長-許萬成、前理事長-梁志賢、理監事顧問群等…代表出席。

十、討論事項：

1、第十二屆 111 年度 7、8 月財務收支表、請審查案。

(提案:廖學右 附議:鄭正熙)

說明: 111 年 7-8 月財務收支(請參閱附件)

決議: 照案通過

2、第十二屆第三次會員代表大會，財務收支表請審查案。

(提案: 鄭正熙 附議:林長瑩)

說明:如附件

決議: 照案通過

3、第十二屆 111 年度理監國外自強活動請討論案。

(提案: 劉耕巖 附議: 游百毅)

說明:

決議: 照案通過

4、第十二屆第十六次理監事聯席會時間、地點請討論案。

(提案: 曾盛皇 附議:林長瑩)

說明:

決議: 111 年 10 月 19 日 (星期四) 18:30

大竹大鯨魚餐廳 (桃園市蘆竹區中興路 180 號)

十一、臨時動議：

十二、散會

桃園市紙器商業同業公會

第十二屆第十六次理監事聯席會議記錄

一、時間：111年10月20日（星期四） 18:30

二、地點：大鯨魚海鮮餐廳（桃園市蘆竹區中興路180號）

三、出席人員：理事應到:15席。實到:12席。

理事長-林獻堂

常務理事-鄭正熙、廖學右、邱柏達、楊道恕

理事-林長瑩、游百毅、林詩淵、劉耕巖

許原豪、游輝柏、陳維浩

請假人員：邱奕桓、曾盛皇、邱奕桓

監事應到:5席。實到:5席。請假人員:0席

常務監事-謝孟宏

監事-陳弘州、林正凱、葉怡均、林騫宜

請假人員：無

四、列席人員：第六屆 古健琦 前理事長 第十屆 梁志賢 前理事長、游進興

五、主席：理事長 林獻堂

六、通過本次會議議程：略

七、主席致詞：略

八、來賓致詞：略

九、工作報告：

1. 111年08月27日參與台中市紙器商業同業公會第三屆第三次會員

代表大會，地點:潮港城餐廳。

與會人員:理事長-林獻堂、前理事長-游炎輝、總幹事-鄭正熙、

前理事長-梁志賢…代表出席。

2. 111年09月04日參與桃園市商業會第25、26屆理事長交接

暨理監事宣誓就職典禮，地點:海豐海鮮餐廳。

與會人員:理事長-林獻堂、前理事長-古健琦…代表出席。

3. 111年09月14日參與台灣區紙器工業同業公會第二十一屆第三次會員代表大會，地點:正隆麗池國際會議廳。

與會人員:理事長-林獻堂、常務監事-謝孟宏、總幹事-鄭正熙等…代表出席。

4. 111年09月17日參與高雄市紙器商業同業公會第十二屆第二次會員代表大會，地點:和樂宴會館。

與會人員:理事長-林獻堂、前理事長-游炎輝等…代表出席。

5. 111年09月20日參與中華民國全國商業總會第十一屆第二次會員代表大會，地點:台北新板希爾頓酒店園滿廳。

與會人員:理事長-林獻堂…代表出席。

6. 111年09月21日參與台灣包裝協會第二十三屆第二次會員代表大會，地點:彭園新板館。

與會人員:理事長-林獻堂、前理事長-游炎輝、常務監事-謝孟宏等…代表出席。

7. 111年10月15日參與新北市紙器商業同業公會第十二屆第三次會員代表大會，地點:台北花園酒店。

與會人員:理事長-林獻堂、前理事長-古健琦、常務監事-謝孟宏、總幹事-鄭正熙、監事-楊道恕等…代表出席。

十、討論事項：

- 1、第十二屆 111 年度 9、10 月財務收支表、請審查案。
(提案:廖學右 附議:鄭正熙)
說明: 111 年 9-10 月財務收支(請參閱附件)
決議:照案通過
- 2、第十二屆 111 年度會員自強活動請審查案。
(提案:鄭正熙 附議:林長瑩)
說明:如附件
決議:照案通過
- 3、第十二屆 111 年度理監事自強活動, 墾丁三日遊請討論案。
(提案:劉耕巖 附議:游百毅)
說明:如附件
決議:理監事、顧問補助 6000 元、12 歲補助 1000 元
- 4、第十二屆第十七次理監事聯席會時間、地點請討論案。
(提案:曾盛皇 附議:林長瑩)
說明:時間:111 年 12 月 15 日(五) 18:30
地點:桃園八德竹園餐廳
決議:12 月 15 日地點:八德竹園

十一、臨時動議：

十二、散會

桃園市紙器商業同業公會

第十二屆第十七次理監事聯席會議記錄

一、時間：111年12月15日（星期四） 18:30

二、地點：八德竹園餐廳（桃園市八德區國際路47號）

三、出席人員：理事應到:15席。實到:14席。

理事長-林獻堂

常務理事-鄭正熙、廖學右、邱柏達、楊道恕

理事-林長瑩、游百毅、林詩淵、劉耕巖

許原豪、游輝柏、陳維浩，邱奕桓、曾盛皇

請假人員：劉耕巖

監事應到:5席。實到:4席。請假人員:01席

常務監事-謝孟宏

監事-陳弘州、林正凱、葉怡均、林騫宜

請假人員：葉怡均

四、列席人員：第六屆 古健琦 前理事長

五、主席：理事長 林獻堂

六、通過本次會議議程：略

七、主席致詞：略

八、來賓致詞：略

九、工作報告：

1. 111年10月22日參與中華民國紙器商業同業公會全國聯合會

第五屆第一次理監事聯誼會，地點:潮港城餐廳。

與會人員：前理事長-黃景福、前理事長-許萬成、前理事長-梁志賢、

總幹事-鄭正熙、常務理事-楊道恕、常務監事-謝孟宏、理事-許原

豪…代表出席。

2. 111年11月22日參與桃園市商業會商人節表揚大會

地點:住都飯店。

與會人員:理事長-林獻堂、前理事長-古健琦、總幹事-鄭正熙

…代表出席。

3. 111年12月14日參與台灣區包裝協會，

第二十三屆第六次理監事聯席會，地點:台北六福萬怡酒店。

與會人員:理事長-林獻堂…代表出席。

十、討論事項：

1、第十二屆111年度11、12月財務收支表、請審查案。

(提案:廖學右 附議:鄭正熙)

說明:111年11-12月財務收支(請參閱附件)

決議:照案通過

2、第十二屆111年度理監事自強活動墾丁三日遊收支結算請討論案。

(提案:鄭正熙 附議:林長瑩)

說明:如附件

決議:照案通過

3、第十二屆第十八次理監事聯席會暨新春春酒時間、地點請討論案。

(提案:劉耕巖 附議:游百毅)

說明:

決議:時間:112年2月10日17:30 地點:八德竹園餐廳

4、第十三屆第一次會員代表大會時間、地點請討論案。

(提案:曾盛皇 附議:林長瑩)

說明:時間:112年4月22日(六)10:00

地點:桃園八德竹園餐廳

決議:時間:112年4月22日(六)10:00

地點:桃園八德竹園餐廳

十一、臨時動議：

十二、散會

桃園市紙器商業同業公會

第十二屆第十八次理監事聯席會議記錄

一、時間：111年2月10日（星期四） 17:30

二、地點：八德竹園餐廳（桃園市八德區國際路47號）

三、出席人員：理事應到:15席。實到: 14席。

理事長-林獻堂

常務理事-鄭正熙、廖學右、邱柏達、楊道恕

理事-林長瑩、游百毅、林詩淵、劉耕巖

許原豪、游輝柏、陳維浩，邱奕桓、曾盛皇

請假人員：劉耕巖

監事應到: 5席。實到: 5席。請假人員：0席

常務監事-謝孟宏

監事-陳弘州、林正凱、葉怡均、林騫宜、葉怡均

請假人員：

四、列席人員：第六屆 古健琦 前理事長

五、主席：理事長 林獻堂

六、通過本次會議議程：略

七、主席致詞：略

八、來賓致詞：略

九、工作報告：

1. 112年01月14日上午10:00參與三鶯紙器聯誼會，

第十八屆會長交接，地點:八德竹園餐廳。

與會人員:理事長-林獻堂、總幹事-鄭正熙、常務監事-謝孟宏、理事
—劉耕巖、理事-林騫宜、顧問-謝昇翰…代表出席。

2. 112年02月04日上午10:30參與中華民國紙器商業同業公會全國聯合會第五屆第三次理監事聯席會

地點：台中潮港城。

與會人員：理事長-林獻堂、前理事長-古健琦、前理事長-黃景福、

總幹事-鄭正熙、常務監事-謝孟宏、監事-陳弘州…代表出席。

十、討論事項：

1、第十二屆 112 年度 1、2 月財務收支表、請審查案。

(提案：廖學右 附議：鄭正熙)

說明：111 年 11-12 月財務收支(請參閱附件)

決議：照案通過

2、審核本會第十三屆理監事會成員籌組情形報告。

(提案：鄭正熙 附議：林長瑩)

說明 1. 常務監事 謝孟宏先生為本會第十三屆理事長候選人，請其報告理監事會籌組情形以利傳承。

2. 第十三屆理監事候選人，請將後選人名單提交理監事會審查，待候選人資格完成審查後以利選票印製。

決議：照案通過

3、本會 112 年度財務收支預算表請通過案。

(提案：蔡宗邑 附議：邱奕桓)

說明：照案通過

決議：

4、本會 112 年度工作計劃書請通過案。

(提案：許原豪 附議：陳維浩)

說明：

決議：照案通過

5、本會 112 年度本會子女獎助學金、尊親敬老辦法請討論案。

(提案：曾盛皇 附議：林長瑩)

說明：子女獎助學金資格為學科成績 85 分(含)以上操行乙等以上尊親敬老為本會會員直系尊親年齡在 80 歲(含)以上者。

決議：照案通過

一、臨時動議：

十二、散會

桃園市紙器商業同業公會

第十二屆第十九次理監事聯席會議記錄

一、時間：112年3月30日（星期四） 18:30

二、地點：大竹大鯨魚餐廳（桃園市蘆竹區中興路180號）

三、出席人員：理事應到：15席。實到：11席。

理事長-林獻堂

常務理事-鄭正熙、邱柏達、楊道恕

理事-林長瑩、林詩淵、劉耕巖、蔡宗邑

許原豪、游輝柏、陳維浩

請假人員：邱奕桓、曾盛皇、廖學右、游百毅

監事應到：5席。實到：4席。請假人員：1席

常務監事-謝孟宏

監事-陳弘州、林正凱、葉怡均、葉怡均

請假人員：林騫宜

四、列席人員：第十屆梁志賢前理事長、法制勞資總顧問 陳忠富、特助 陳俐伶

五、主席：理事長 林獻堂

六、通過本次會議議程：略

七、主席致詞：略

八、來賓致詞：略

九、工作報告：

1. 112年02月21日下午06:36參與(高雄市紙器公會理事長)林進園先生令郎結婚喜宴，參與人員：理事長-林獻堂、常務監事-謝孟宏… 代表出席。
2. 112年03月5日上午10:00參與本會理事林詩淵 爺爺(林初達老先生)仙逝，公祭典禮。
地點：桃園市中壢區培英路182號(大愛生命紀念館慈愛廳)。
參與人員：理事長-林獻堂、前理事長-梁志賢、總幹事-鄭正熙等… 代表出席。
3. 112年03月17日上午10:00參與本會理事游百毅 夫人(林雨萱)辭世，公祭典禮。
地點：桃園市中壢區培英路316號(御奠園淨界紀念會館追憶廳)。
參與人員：理事長-林獻堂、前理事長-梁志賢、總幹事-鄭正熙等… 代表出席。
4. 112年03月21日上午08:50參與(台南市紙器公會理事長)令尊(王清分老先生)仙逝，公祭典禮。
地點：台南市佳里區鎮山街131巷30號。
參與人員：理事長-林獻堂、總幹事-鄭正熙… 代表出席。
5. 112年03月22日下午04:40參與(台灣包裝協會)第二十三屆第七次理監

事聯席會。

地點:台中市烏日區高鐵路三段168號

與會人員:理事長-林獻堂代表出席。

6. 112年03月26日上午10:00參與本會理事劉耕巖 奶奶(曾滿妹老夫人)仙逝，公祭典禮。

地點:桃園市新屋區糠榔里糠榔路880巷19弄2號。

參與人員:理事長-林獻堂代表出席。

十、討論事項:

- 1、第十二屆112年度3月財務收支表、請審查案。

(提案:廖學右 附議:鄭正熙)

說明: 112年3月財務收支(請參閱附件)

決議: 照案通過

- 2、第十三屆第一次會員代表大會紀念品請討論案。

(提案: 劉耕巖 附議:游百毅)

說明:

決議: 六入碗禮盒 費用230元 120份

- 3、第十三屆第一次理監事聯席會時間、地點請討論案。

(提案: 林長瑩 附議: 林詩淵)

說明:

決議: 時間:4月22日12點、地點:八德竹園餐廳

- 4、第十三屆第一次會員代表大會工作分配請討論案。

(提案: 許原豪 附議: 陳維浩)

說明:

決議: 依分配表照案通過

十一、臨時動議:

十二、散會



桃園市紙器商業同業公會

監事會監察報告

本會 111 年度收入、支出情形及會務處理情形經本監事會
監察結果列明如下：

1. 歲入總額:1,577,006 元正
2. 歲出總額:1,457,956 元正
3. 年度結餘:119,050 元正
4. 監查內容：

| 監查內容 | 監察結果 | 說明 |
|--------------|------|----|
| 收入是否依規定全數收入 | 是 | |
| 支出是否依照預算規定開支 | 是 | |
| 收支是否照規定登記帳簿 | 是 | |
| 應附憑證是否合法齊全 | 是 | |

5. 會務處理情形：

日常會務處理均依照年度計劃執行無誤。

謹致



第十三屆第一次會員大會 公鑒

常務監事:謝孟宏

監 事:陳弘州

葉怡均

林騫宜

林正凱

中華民國 112 年 4 月 21 日

桃園市紙器商業同業公會 財務結算表

(附件四)

(112年) 3月~(112年) 4月 收支結算執行報告書

112.03.31~112.04.21

一、收入部份：

| 科目 款 項 目 | 名 稱 | 111年預算數 | 110年3月~1 12年3月 | 112年 3月~4月 | 合計金額 | 備 註 欄 |
|-------------|-----------|-----------|-------------------|---------------|-----------|-------|
| | | | | | | |
| 1 | 入會費 | 1,500 | 0 | 0 | 0 | |
| 2 | 常年會費 | 240,000 | 502,000 | 3,000 | 505,000 | 祥麟 |
| 3 | 樂捐收入 | 495,000 | 717,400 | 10,000 | 727,400 | |
| 1 | 理監事、顧問職務捐 | 385,000 | 611,000 | 10,000 | 621,000 | 祥麟 |
| 2 | 友會廠商樂捐 | 110,000 | 106,400 | | 106,400 | |
| 4 | 其他收入 | 105,500 | 74,160 | 0 | 74,160 | |
| 1 | 全國聯合會代墊款 | 51,000 | 51,000 | | 51,000 | |
| 2 | 桃園市商業會代墊款 | 21,000 | 21,000 | | 21,000 | |
| 3 | 其他收入 | 33,500 | 2,160 | | 2,160 | |
| 5 | 108年度結餘款 | 276,446 | 270,446 | 0 | 270,446 | |
| 收 入 總 計 | | 1,118,446 | 1,564,006 | 13,000 | 1,577,006 | |

二、支出部份：

| 科目 款 項 目 | 名 稱 | 111年預算數 | 110年3月~1 12年3月 | 112年 3月~4月 | 合計金額 | 備 註 欄 |
|-------------|-----------|---------|-------------------|---------------|-----------|-------------|
| | | | | | | |
| 1 | 會議活動費 | 355,000 | 507,916 | 46,345 | 554,261 | |
| 1 | 理監事會議費 | 110,000 | 211,752 | 46,345 | 258,097 | 第19次理監事會餐費 |
| 2 | 會員大會經費 | 245,000 | 296,164 | | 296,164 | |
| 2 | 會務活動費 | 154,500 | 223,770 | 13,700 | 237,470 | |
| 1 | 人事補助費 | 36,000 | 69,000 | 3,000 | 72,000 | 4月人事費 |
| 2 | 辦公費用 | 23,500 | 28,800 | | 28,800 | |
| 3 | 交際費用 | 85,000 | 114,270 | 8,200 | 122,470 | 台南紙會員大會車資補助 |
| 4 | 慶弔費用 | 10,000 | 11,700 | 2,500 | 14,200 | 顧問呂烽輝之母 |
| 3 | 業務活動費 | 230,000 | 373,225 | 0 | 373,225 | |
| 1 | 自強活動費 | 125,000 | 308,225 | | 308,225 | |
| 2 | 會員講座活動費 | 60,000 | | | 0 | |
| 3 | 子女及敬老獎金 | 45,000 | 65,000 | | 65,000 | |
| 4 | 其他費用 | 82,500 | 93,000 | 0 | 93,000 | |
| 1 | 全國聯合會代墊款 | 51,000 | 51,000 | | 51,000 | |
| 2 | 桃園市商業會代墊款 | 21,000 | 42,000 | | 42,000 | |
| 3 | 其他支出 | 10,500 | | | 0 | |
| 5 | 預備金 | 20,000 | | 200,000 | | 公會制服 |
| 支 出 總 計 | | 842,000 | 1,197,911 | 260,045 | 1,457,956 | |

結 餘

119,050

第一銀行存簿存款:\$906元

合庫銀行存簿存款: 0

現金:

理事長:林獻堂

常務監事:謝孟宏

財務長:廖學右

112年度工作計劃書

(附件六)

| 類別 | 工作項目 | 實施方法 | 實施時間 | 備註 |
|--------|-----------------|---|---|----|
| 會務活動事項 | 召開各項會議 | 1 召開第十三屆第二次會員大會並審查111年度工作報告及經費收支決算及編列112年度工作計劃及經費收支預算。 2 每二個月按期召開理、監事聯席會議討論會務推動並審查工作及預算執行事項。 3 依本會工作進行實際需要召開臨時理、監事會議處理緊急事項。 | 112年3~4月間召開 第2、4、6、8、10、12月第三個星期四 視實際需要召開 | |
| | 加強組織功能 | 1 擴大勸導尚未加入會員之同業參加本會，健全組織發揮公會功能。 2 拜訪會員加強對公會認知，建立同業情誼。 3 辦理會員資料清查、更新以利建檔。 | 隨時辦理 | |
| | 辦理聯誼活動 | 辦理自強活動，加強會員間聯誼，以促進會員良性互動。 | 112年6~10月間辦理 | |
| | 召開協調會，做好穩定紙價之功能 | 隨時注意紙價漲跌，適時召開工紙協調會，做好穩定紙價功能，維護會員權益和良好經營環境。 | 視需要辦理 | |
| 業務工作事項 | 會員權益辦理 | 1 舉辦尊親敬老及子女獎學金。 2 有關參與投標資訊提供及會員資格證明 | 第十三屆第二次會員大會 隨時辦理 | |
| | 財務管理 | 1 各項經費收支保管核銷和財務透明。 2 年度預算開源節流，量入為出。 | 配合辦理 | |
| | 文書行政管理 | 文書建檔電子化，力求各種資料完善。 | 隨時辦理 | |
| | 其他 | 1 建立協商機制功能，爭取紙器上、中、下游共榮共存之經營空間。 2 落實組織功能及制度，做好各項責任分工，發揮組織團隊服務精神。 | 配合辦理 | |
| 其他會務活動 | 友會交流 | 參加全省各縣市友會大會，加強同業情誼交換資訊相互觀摩促進公會業務發展。 | 隨時辦理 | |
| | 辦理教育訓練 | 依會員之需求舉辦專業講習，以提昇經營理念及競爭力。 | | |
| | 辦理社會福利公益活動 | 辦理社會服務等公益活動，提升公會的優質形象。 | | |
| | 推動政令 | 1 配合政府推行政令宣導。 2 隨時取得國際紙業資訊及紙漿價格訊息之發佈參考 | | |

桃園市紙器商業同業公會

第十三屆 (112年度)財務收支預算書

(附件五)

一、收入部份：

| 科目 款項 | 名 稱 | 111年度執行數 | 112年度預算數 | 執行數 | 備 註 欄 |
|----------------|---------------|----------------|----------------|-----|-------------------|
| 1 | 入會費 | | 1,500 | | 新進會員入會費 |
| 2 | 常年會費 | 120,000 | 240,000 | | 80位*3000元=240,000 |
| 3 | 樂捐收入 | 398,400 | 495,000 | | |
| 1 | 理監事、顧問職務捐 | 333,000 | 385,000 | | 理監事、顧問依職務層級不同認捐 |
| 2 | 友會廠商樂捐 | 65,400 | 110,000 | | 會員大會廠商、友會贊助 |
| 4 | 其他收入 | 72,000 | 105,500 | | |
| 1 | 全國聯合會代墊款 | 51,000 | 51,000 | | 3000元*17位=51000元 |
| 2 | 桃園市商業會代墊款 | 21,000 | 21,000 | | 3000元*7位=21000元 |
| 3 | 其他收入 | | 33,500 | | 舉辦活動，會員負擔收入 |
| 5 | 上年度結餘款 | 270,446 | | | |
| 收 入 總 計 | | 860,846 | 842,000 | | |

二、支出部份：

| 科目 款項 | 名 稱 | 111年度執行數 | 112年度預算數 | 執行數 | 備 註 欄 |
|-----------------|--------------|----------------|----------------|-----|------------------------|
| 1 | 會議活動費 | 222,515 | 355,000 | | |
| 1 | 理監事會議費 | 84,015 | 110,000 | | |
| 2 | 會員大會經費 | 138,500 | 245,000 | | 召開會員大會經費及紀念品 |
| 2 | 會務活動費 | 84,610 | 154,500 | | |
| 1 | 人事補助費 | 24,000 | 36,000 | | (1500元*2人)*12個月=36000元 |
| 2 | 辦公費用 | 9,600 | 23,500 | | 郵資、辦公文具、影印等經費 |
| 3 | 交際費用 | 47,010 | 85,000 | | 會員及友會等交際費 |
| 4 | 慶弔費用 | 4,000 | 10,000 | | 會員婚喪喜慶之慶弔費用 |
| 3 | 業務活動費 | 125,520 | 230,000 | | |
| 1 | 自強活動費 | 93,520 | 125,000 | | 辦理會員、理監事、顧問自強活動 |
| 2 | 會員講座活動費 | | 60,000 | | 辦理會員結構包裝設計講座活動 |
| 3 | 子女及敬老獎金 | 32,000 | 45,000 | | 辦理子女獎學金及敬老尊親獎金 |
| 4 | 其他費用 | 72,000 | 82,500 | | |
| 1 | 全國聯合會代墊款 | 51,000 | 51,000 | | 3000元*17位=51000元 |
| 2 | 桃園市商業會代墊款 | 21,000 | 21,000 | | 3000元*7位=21000元 |
| 3 | 其他支出 | | 10,500 | | |
| 5 | 預備金 | | 20,000 | | |
| 支 出 總 計 | | 504,645 | 842,000 | | |
| 111年度結餘款 | | | 119,050 | | |

理事長：林獻堂

常務監事：謝孟宏

財務長：廖學右

桃園市紙器商業同業公會

112年度 會員子女獎助學金 申請名單

| NO | 會員名稱 | 會員代表 | 子女姓名 | 就讀學校 | 關係 | 備註 |
|----|--------------|------|------|---------|----|----|
| 1 | 呈泰紙業股份有限公司 | 呂學鍵 | 呂依庭 | 東華大學碩士班 | 父女 | |
| | | | 呂佳蓉 | 中興大學碩士班 | 父女 | |
| | | | 呂紹揚 | 中央大學學士班 | 父子 | |
| 2 | 隆盈紙器包裝設計有限公司 | 游炎輝 | 游騰堯 | 台東大學學士班 | 父子 | |
| 3 | 三鴻紙業有限公司 | 黃章坤 | 黃子庭 | 明星科大 | 父女 | |
| 4 | 和昇企業股份有限公司 | 詹前峰 | 詹宜樺 | 台北商業大學 | 父女 | |
| | | | 詹宜芳 | 台北商業大學 | 父女 | |
| 5 | 嘉鎮紙器企業社 | 吳麒明 | 吳梓寧 | 朝陽科技大學 | 父女 | |

112年度 會員尊親敬老 申請名單

| NO | 會員名稱 | 會員代表 | 尊親姓名 | 出生日期 | 關係 | 年齡 |
|----|--------------|------|------|----------|----|-----|
| 1 | 順祥紙器實業有限公司 | 李衍順 | 李黃清味 | 19/10/11 | 母 | 92歲 |
| 2 | 佑承紙業有限公司 | 李文煥 | 李張雀 | 24/07/29 | 母 | 87歲 |
| 3 | 祥麟企業社 | 游百毅 | 張吓財 | 18/07/19 | 爺 | 93歲 |
| 4 | 三賀紙業股份有限公司 | 古健琦 | 古林玉霞 | 18/09/17 | 母 | 93歲 |
| 5 | 達興紙器股份有限公司 | 邱顯微 | 邱楊銀森 | 20/12/01 | 母 | 91歲 |
| 6 | 祥藝紙器有限公司 | 游文忠 | 游得勝 | 18/06/07 | 父 | 93歲 |
| 7 | 隆盈紙器包裝設計有限公司 | 游炎輝 | 游春銀 | 22/09/28 | 父 | 89歲 |
| 8 | 宏尚紙器股份有限公司 | 詹文杰 | 詹張敏玉 | 28/09/09 | 母 | 83歲 |
| | | | 詹德喜 | 21/04/25 | 父 | 90歲 |
| 9 | 炳森紙業有限公司 | 鐘定華 | 鍾桃章 | 27/11/16 | 父 | 84歲 |
| 10 | 宏昇紙器有限公司 | 邱顯源 | 邱垂臺 | 24/07/19 | 父 | 87歲 |
| | | | 吳瑞妹 | 28/12/01 | 母 | 83歲 |
| 11 | 三鴻紙業有限公司 | 黃章坤 | 黃成雙 | 22/02/08 | 父 | 89歲 |
| | | | 黃莊碧娥 | 23/07/08 | 母 | 88歲 |
| 12 | 大禾金采工業有限公司 | 趙則然 | 趙永寬 | 21/04/11 | 父 | 90歲 |
| | | | 趙鄭花 | 26/02/11 | 母 | 85歲 |
| 13 | 永峻紙器有限公司 | 林文章 | 林李春杏 | 28/04/25 | 母 | 83歲 |
| 14 | 呈泰紙業股份有限公司 | 呂學鍵 | 呂萬本 | 30/08/09 | 父 | 81歲 |
| 15 | 豐凱實業有限公司 | 林春李 | 劉佳真 | 20/02/07 | 父 | 91歲 |

全國各友會通訊錄

| 友會名稱 | 理事長 | 通訊地址 | 聯絡電話 |
|-------------------|-----|-------------------------|-------------|
| | 姓名 | | 傳 真 |
| 中華民國紙器商業同業公會全國聯合會 | 洪志文 | 台中市豐原區成功路622號6樓 | 04-25262013 |
| | | | 04-25296214 |
| 台灣區紙器工業同業公會 | 陳 秋 | 新北市板橋區民生路1段33號10樓之1 | 02-29599394 |
| | | | 02-29599395 |
| 台灣包裝協會 | 廖本泉 | 台北市信義區信義路5段5號5C12(世貿中心) | 02-27252585 |
| | | | 02-27255890 |
| 新北市紙器商業同業公會 | 陳登齊 | 台北市新生北路三段61號9樓之13 | 02-89706789 |
| | | | 02-89706666 |
| 桃園市紙器商業同業公會 | 林獻堂 | 桃園市八德區廣隆街138巷13號2樓 | 03-4995005 |
| | | | 03-4992425 |
| 台中市紙器商業同業公會 | 鄭昆耀 | 台中市豐原區鎌村路465巷32之1號 | 04-25371885 |
| | | | 04 25379814 |
| 台南市紙器商業同業公會 | 王民生 | 台南市歸仁區南丁路73巷181號 | 06-2611556 |
| | | | 06-2643583 |
| 高雄市紙器商業同業公會 | 林進園 | 高雄市梓官區赤崁北路266號 | 07-6176111 |
| | | | |
| 大三鶯地區紙器聯誼會 | 余閔俊 | | 02-26715211 |
| | | | 02-26716443 |

| (中壢區) | | | | | | |
|--------------|--------------|-------|-----|------------|------------|---------------------------|
| NO | 公司名稱 | ◎ 登錄號 | 代表人 | 公司電話 | 公司傳真 | 工廠地址 |
| 1 | 三賢紙業股份有限公司 | 451 | 古健琦 | 03-4521388 | 03-4526828 | 桃園市中壢工業區定寧路1號 |
| 2 | 紘志實業有限公司 | 452 | 曾盛俊 | 03-4589688 | 03-4596136 | 桃園市中壢區龍岡路2段383巷25號 |
| 3 | 宏尚紙器股份有限公司 | 453 | 詹文杰 | 03-4332020 | 03-4331033 | 桃園市中壢區中福路2段10巷9號 |
| 4 | 和家實業有限公司 | 454 | 葉怡均 | 03-4535499 | 03-4596136 | 桃園市中壢區內定五街39巷39-1號 |
| 5 | 大禾金采有限公司 | 455 | 趙則然 | 03-4376682 | 03-4375058 | 桃園市中壢區大仁五街24號4樓 |
| 6 | 晨碩包裝有限公司 | 456 | 徐英順 | 03-4557077 | 03-2126843 | 桃園市中壢區內定五街39巷39-1號 |
| (平鎮區) | | | | | | |
| NO | 公司名稱 | ◎ 登錄號 | 代表人 | 公司電話 | 公司傳真 | 工廠地址 |
| 7 | 三鴻紙業有限公司 | 457 | 黃章坤 | 03-4962088 | 03-4962089 | 桃園市平鎮區賦梅北路470巷35之3號 |
| 8 | 信強紙器股份有限公司 | 458 | 賴俊吉 | 03-4605800 | 03-4605806 | 桃園市平鎮區平東路659巷38號 |
| 9 | 聯藝企業社 | 459 | 林詩淵 | 03-4203617 | 03-4204508 | 桃園市平鎮區曙光路14巷185弄146街75-6號 |
| 10 | 連豐工業股份有限公司 | 460 | 林長榮 | 03-2805932 | 03-2805936 | 桃園市平鎮區新德街250巷21號 |
| 11 | 豪富實業有限公司 | 461 | 廖學右 | 03-4367158 | 03-4657158 | 桃園市平鎮區中正三路56號 |
| 12 | 利豐包裝材料有限公司 | 462 | 李宗興 | 03-4900372 | 03-4900372 | 桃園市平鎮區雙連里40鄰78-20號 |
| 13 | 東煜科技有限公司 | 463 | 黃俊誠 | 03-4965161 | 03-4965760 | 桃園市平鎮區南平路二段516巷95之1號 |
| (楊梅區) | | | | | | |
| NO | 公司名稱 | ◎ 登錄號 | 代表人 | 公司電話 | 公司傳真 | 工廠地址 |
| 14 | 連鑫紙器股份有限公司 | 464 | 謝孟宏 | 03-4780272 | 03-4785388 | 桃園市楊梅區楊湖路一段676巷31號 |
| 15 | 宏昱紙器股份有限公司 | 465 | 詹世安 | 03-4961678 | 03-4961666 | 桃園市楊梅區高青路22巷17號 |
| 16 | 豐凱實業有限公司 | 466 | 劉耕巖 | 03-4967376 | 03-4967380 | 桃園市楊梅區高青路28巷3之1號 |
| 17 | 禾豐國際包裝材料有限公司 | 467 | 朱世芳 | 03-4966599 | 03-4966096 | 桃園市楊梅區高獅路813巷22弄9號 |
| (新屋區) | | | | | | |
| NO | 公司名稱 | ◎ 登錄號 | 代表人 | 公司電話 | 公司傳真 | 工廠地址 |
| 18 | 呈泰紙業股份有限公司 | 468 | 呂學鏡 | 03-4775108 | 03-4776143 | 桃園市新屋區中山東路2段130巷12-3號 |
| 19 | 宏璋紙器有限公司 | 469 | 彭永琴 | 03-4206917 | 03-4206919 | 桃園市新屋區頭洲里高上路二段350號 |
| 20 | 有成紙業股份有限公司 | 470 | 葉國鉅 | 03-4776171 | 03-4776170 | 桃園市新屋區石磊里石磊9之3號 |
| (觀音區) | | | | | | |
| NO | 公司名稱 | ◎ 登錄號 | 代表人 | 公司電話 | 公司傳真 | 工廠地址 |
| 21 | 炳森紙業有限公司 | 471 | 鍾定華 | 03-4983997 | 03-4985346 | 桃園市觀音區新生路179巷101-1號 |

| (桃園區) | | | | | |
|--------------|-------------|-----|------------|------------|------------------------|
| NO | 公司名稱 | 代表人 | 公司電話 | 公司傳真 | 工廠地址 |
| 21 | 旻玄紙器有限公司 | 蔡宗邑 | 03-3014211 | 03-3014942 | 桃園市桃園區永安路932巷2號 |
| 22 | 日茂紙器工業有限公司 | 呂烽輝 | 03-3621256 | 03-3624286 | 桃園市桃園區南豐街270號 |
| 23 | 安信紙業有限公司 | 李朝峰 | 03-3015646 | 03-3013115 | 桃園市桃園區富國路409巷162弄23號 |
| 24 | 良和興有限公司 | 梁志賢 | 03-3019092 | 03-3029074 | 桃園市桃園區富國路822巷148號 |
| 25 | 寶強紙器有限公司 | 簡朝順 | 03-3026937 | 03-3026938 | 桃園市桃園區敬三街160巷28號 |
| 26 | 榮誠紙器有限公司 | 朱榮泰 | 03-3631944 | 03-3631934 | 桃園市桃園區永福西街112巷21號 |
| 27 | 昌倫科技有限公司 | 謝昇翰 | 03-3174669 | 03-3563978 | 桃園市桃園區興二街85巷27號 |
| 28 | 璞晶有限公司 | 潘厚維 | 03-3678800 | 03-3611887 | 桃園市桃園區國際路一段409號 |
| | | | | | |
| (龜山區) | | | | | |
| NO | 公司名稱 | 代表人 | 公司電話 | 公司傳真 | 工廠地址 |
| 29 | 全都有包裝材料有限公司 | 楊道恕 | 03-3551025 | 03-3554780 | 桃園市龜山區大坑里10鄰員林坑路846-1號 |
| | | | | | |
| (八德區) | | | | | |
| NO | 公司名稱 | 代表人 | 公司電話 | 公司傳真 | 工廠地址 |
| 30 | 日春紙器有限公司 | 羅玉枝 | 03-3612455 | 03-3611790 | 桃園市八德區和平路991巷58弄5號 |
| 31 | 易昇紙器實業有限公司 | 許原豪 | 03-3664232 | 03-3664237 | 桃園市八德區廣興路1360巷209號 |
| 32 | 永峻紙器有限公司 | 林文章 | 03-3762515 | 03-3617014 | 桃園市八德區正福一街26巷5號 |
| 33 | 祥麟企業社 | 游百毅 | 03-3682280 | 03-3686276 | 桃園市八德區公園路93號11樓 |
| 34 | 謙鄰紙器股份有限公司 | 徐政勳 | 03-3622533 | 03-3670496 | 桃園市八德區茄苳里寶豐街114號 |
| 35 | 弘盛工業有限公司 | 徐先進 | 03-3638894 | 03-3673289 | 桃園市八德區茄苳里寶豐街130號 |
| 36 | 嘉時紙器股份有限公司 | 簡朝釗 | 03-3618200 | 03-3617014 | 桃園市八德區正福一街26巷5號 |
| 37 | 日嘉興紙器企業社 | 林獻堂 | 03-3757157 | 03-3716163 | 桃園市八德區廣興路1177巷12號 |
| 38 | 有田紙業有限公司 | 陳弘州 | 03-3617893 | 03-3662787 | 桃園市八德區廣福路451巷9-28號 |
| 39 | 南光紙業股份有限公司 | 曾朝宗 | 03-3602266 | 03-3600066 | 桃園市八德區永豐里永興街25號 |
| 40 | 志昌紙器股份有限公司 | 徐文龍 | 03-3656880 | 03-3656848 | 桃園市八德區長興路360巷46號 |
| 41 | 權鑫有限公司 | 陳宗鵬 | 03-3777388 | 03-3769959 | 桃園市八德區東勇街19巷1號1樓 |
| 42 | 龍暉紙器有限公司 | 李鍵富 | 03-3633717 | 03-3633718 | 桃園市八德區前程街38號 |

| (大園區) | | | | | | |
|--------------|--------------|------|-----|------------|------------|------------------------|
| NO | 公司名稱 | 收據編號 | 代表人 | 公司電話 | 公司傳真 | 工廠地址 |
| 44 | 寶隆紙器股份有限公司 | 251 | 劉獻文 | 03-3816216 | 03-3816219 | 桃園市大園區中正東路三段61巷108號 |
| 45 | 合勝紙器有限公司 | 252 | 林紹隆 | 03-3815422 | 03-3815383 | 桃園市大園區五青路151巷246號 |
| 46 | 力勝紙器有限公司 | 253 | 許榮達 | 03-3810119 | 03-3810120 | 桃園市大園區五權里五青路150巷178號 |
| 47 | 宏昇紙器有限公司 | 254 | 邱顯源 | 03-3818870 | 03-3813082 | 桃園市大園區五權里合興北路3段383巷10號 |
| 48 | 順昌紙箱企業有限公司 | 255 | 游惠文 | 03-3869657 | 03-3864422 | 桃園市大園區中山南路1段291-3號 |
| 49 | 豪傑模貝股份有限公司 | 256 | 陳郁文 | 03-3851053 | 03-3851059 | 桃園市大園區溪州路163巷109號 |
| (蘆竹區) | | | | | | |
| NO | 公司名稱 | 收據編號 | 代表人 | 公司電話 | 公司傳真 | 工廠地址 |
| 50 | 台鼎紙器有限公司 | 257 | 汪月 | 03-3228403 | 03-3524945 | 桃園市蘆竹區南山路2段6-1號 |
| 51 | 佑承紙業有限公司 | 258 | 李文煥 | 03-3224855 | 03-3224857 | 桃園市蘆竹區蘆竹里12鄰32-3號 |
| 52 | 亞洲紙業有限公司 | 259 | 游進興 | 03-3237229 | 03-3137789 | 桃園市蘆竹區南竹路4段265-2號 |
| 53 | 和昇企業股份有限公司 | 260 | 詹前峰 | 03-3236383 | 03-3236381 | 桃園市蘆竹區福林街145巷162號 |
| 54 | 達興紙器股份有限公司 | 261 | 邱柏達 | 03-3691717 | 03-3692020 | 桃園市蘆竹區龍壽街1段95巷8號 |
| 55 | 祥藝紙器有限公司 | 262 | 游文忠 | 03-3230178 | 03-3230180 | 桃園市蘆竹區大興路83號 |
| 56 | 順祥紙器實業有限公司 | 263 | 李衍順 | 03-3235671 | 03-3235769 | 桃園市蘆竹區南竹路4段247號 |
| 57 | 樺信紙業股份有限公司 | 264 | 鄭正熙 | 03-3245090 | 03-3245089 | 桃園市蘆竹區長興路三段277巷5-2號 |
| 58 | 大朋紙器有限公司 | 265 | 陳維浩 | 03-3238624 | 03-3238794 | 桃園市蘆竹區中興路711巷1號 |
| 59 | 安泰紙器股份有限公司 | 266 | 劉仁宗 | 03-3547716 | 03-3547838 | 桃園市蘆竹區海湖東路173巷17弄1號 |
| 60 | 黃朝欽 | 267 | 黃朝欽 | 03-3223161 | | 桃園市蘆竹區錦興里光明路2段269巷23號 |
| (龍潭區) | | | | | | |
| NO | 公司名稱 | 收據編號 | 代表人 | 公司電話 | 公司傳真 | 工廠地址 |
| 61 | 福山事業股份有限公司 | 268 | 彭蒂文 | 03-4717916 | 03-4718647 | 桃園市龍潭區高原里中原路3段390號 |
| 62 | 信翊豐企業有限公司 | 269 | 黃耀賢 | 03-4793020 | 03-4793021 | 桃園市龍潭區工二路一段260號 |
| 63 | 鴻豪紙業有限公司 | 270 | 呂文龍 | 03-4799919 | 03-4795797 | 桃園市龍潭區龍平路1285巷11號 |
| 64 | 三明刀模材料商行 | 271 | 林鸞宜 | 03-4703271 | 03-4703291 | 桃園市龍潭區龍潭區永福路122-6號 |
| 65 | 隆盈紙器包裝設計有限公司 | 272 | 游炎輝 | 03-4995005 | 03-4992425 | 桃園市龍潭區工二路一段91號 |
| 66 | 輝承圓模股份有限公司 | 273 | 游炎輝 | 03-4990105 | 03-4992425 | 桃園市龍潭區工二路一段89號 |

| (其他區) | | | | | |
|-------|------------|-----|-------------|-------------|----------------------|
| NO | 公司名稱 | 代表人 | 公司電話 | 公司傳真 | 工廠地址 |
| 67 | 嘉鎮紙器企業社 | 吳麒明 | 035-170161 | 035-170171 | 新竹縣關西鎮大同里5鄰茅仔埔37-37號 |
| 68 | 金楓包裝工業有限公司 | 余興憲 | 03-5696007 | 03-5695565 | 新竹縣湖口鄉波羅村千禧路29巷152號 |
| 69 | 竣鵬實業有限公司 | 翁士炯 | 02-26685690 | 02-26684270 | 新北市樹林區田尾街153-25號 |
| 70 | 采璿包裝材料有限公司 | 姜禮鈞 | 02-22117666 | 02-22118555 | 新北市新店區安忠路63巷2號 |

桃園市紙器商業同業公會章程

中華民國 75 年 11 月 2 日 訂定

中華民國 97 年 2 月 23 日修改

中華民國 103 年 6 月 7 日修改

中華民國 104 年 4 月 11 日修改

第一章 總 則

- 第一條：本章程依據商業團體法、商業團體法施行細則及其他有關法令訂定之。
- 第二條：本會定名為**桃園市紙器商業同業公會**(以下簡稱本會)
- 第三條：本會以推廣國內外貿易、促進經濟發展協調同業關係、增進共同利益、協助政府推行政令為宗旨。
- 第四條：本會以**桃園市**行政區域為組織區域，會址設於**桃園市**行政區。

第二章 任 務

第五條：本會任務如下：

1. 關於國內外商業之調查、統計及研究發展事項。
2. 關於國際貿易之聯繫、介紹、推廣事項。
3. 關於政府經濟政策與商業法令之協助推行與研究、建議事項。
4. 關於同業糾紛之協調處理事項。
5. 關於同業員工技能訓練及業務講習之舉辦事項。
6. 關於會員產品推廣展覽之協助事項。
7. 關於會員委託證照之申請、變更、換領及其他服務事項。
8. 關於會員與會員代表基本資料之建立。
9. 關於會員公益事業之舉辦事項。
10. 關於會員合法權益之維護事項。
11. 關於接受機關、團體之委託服務事項。
12. 關於社會運動及同業活動之參加事項。

第三章 會 員

- 第六條：凡在本組織區域內經營紙器同業依法取得登記證照之公營或民營商業之公司、行號，均於開業後一個月內，應加入本會為會員。紙器工廠(一、二級廠除外)設有經營本業之門市部者，視同商業之公司、行號，均應加入本會為會員。
前項會員應派代表出席本會，稱為會員代表。
- 第七條：本會會員非因廢業、或遷出本會組織區域，或受永久停業處分者，不得退會，如有變更地址或主體人，須以書面通知本會，

辦理會員會籍資料之變更登記。

第八條：本會各會員公司、行號所派之會員代表，每一公司、行號以一人為限。

第九條：本會會員代表以公司、行號之負責人、經理人或該公司、行號之現任職員，均可為之，以年滿二十歲以上，有行為能力者為限。

第十條：會員代表有下列情事之一者，不得派為會員代表：

1. 犯罪經判決確定，在執行中者。
2. 褫奪公權，尚未復權者。
3. 受禁治產權之宣告，尚未撤銷者。
4. 受破產之宣告，尚未復權者。

會員代表發生前項各款情事之一，而喪失資格時，原派之會員，應另派代表補充之。

第十一條：會員代表有表決權、選舉權及被選舉權，每一代表以一權為限。

第十二條：會員代表不能親自出席會員大會時，得以書面委託其他會員代理。但每一會員代表，以代理一人為限，代表人數不得超過親自出席人數之半數。

第十三條：會員代表已當選理、監事，其代表經會員另行改派新代表後，其理、監事資格，應視同喪失。

第十四條：本會會員，須遵守本會章程，服從本會決議案，如不按照章程規定繳納會費者，依商業團體法第六十四條規定，報請主管機關處一仟伍佰元以上，一萬元以下之罰鍰。所處罰鍰，經催告仍未繳納者，移送法院強制執行。

第十五條：同業公司、行號不依商業團體法第六十三條規定之期限(開業後一個月)加入本會者，報請主管機關通知其於三個月內入會，逾時再不入會者，由主管機關處一仟伍佰元以上，一萬元以下之罰鍰。所處罰鍰，經催告仍未繳納者，移送法院強制執行。

第十六條：本會會員停業滿一年而不能復業者，報請主管機關轉請目的事業主管機關查復後，註銷其會籍。

第四章 組織及職權

第十七條：本會設理事十五人，組織理事會。監事五人，組織監事會，均由會員大會就會員代表中用無記名連記法選任之，選舉前項理監事時，應同時選出候補理事三人，候補監事一人，遇有缺額依次遞補，以補足前任期為限。

第十八條：當選理監事及候補理監事名次，以得票多寡為序，票數相同時，以抽籤定之，一人同時當選理事、監事時，以得票較多

之職為準，票數相同時，任其自選。

- 第十九條：理事會設常務理事五人，由理事會用無記名連記法互選之。
- 第二十條：理事會就當選之常務理事中，用無記名單記法選任理事長一人，綜理會務，並對外代表本會，以得票多者為當選，理事長因故不能執行職務時，由理事會推選常務理事一人代理之。
- 第二十一條：監事會設常務監事一人，監察日常會務，由監事就監事中用無記名單記法互選之，以得票多者當選。
- 第二十二條：理事及監事之任期三年，其連選者不得超過二分之一，理事長得連選連任一屆。
- 第二十三條：會員大會之職權如下：
1. 選舉及罷免理事、監事。
 2. 通過及修正會章。
 3. 通過年度工作計劃，經費預、決算及事業計劃。
 4. 審議理事會、監事會及會員提議事項。
 5. 會員之處分。
 6. 財務之審議。
 7. 會員營業之統籌。
 8. 清算人之推選及關於清算事項之決議。
- 第二十四條：理事會之職權如下：
1. 選舉及罷免常務理事及理事長。
 2. 執行會員大會之決議事務。
 3. 召開會員大會。
 4. 通過會員入會及退會。
 5. 擬定年度工作計劃、經費預算及事業計劃。
 6. 通過聘用或解聘本會會務工作人員及考核其工作勤惰。
 7. 遇有緊急重大事項，不及召開會員大會時，得先為必要之措施，會員大會召開時提請追認。
 8. 執行法令及會章所規定任務。
 9. 提供廠商徵信調查資料。
- 第二十五條：監事會之職權如下：
1. 監察理事會執行召開會員(代表)大會及議決案。
 2. 審查理事會處理之會務。
 3. 稽核理事會之經費收支。
- 第二十六條：理事、監事有下列各款情事之一者，應即解任，其缺額由候補理、監事依次遞補。
1. 會員代表資格喪失。
 2. 提出書面辭職，經理、監事會決議准予辭職者。
 3. 連續缺席理事會、監事會兩次者。
 4. 處理職務違背法令、營私舞弊，或有重大之不當行為，

經會員大會解除其職務，或由主管機關令其退職者。

5. 依本章程規定及依商業團體法規定解職者。

第廿七條：本會理、監事均為無給職。

第廿八條：本會聘僱會務工作人員若干人，承理事長之命辦理會務。前項會務人員之聘免，由理事長提理事會通過，並報請主管機關核備之。

第廿九條：本會視業務需要經理事會通過，得設各種委員會及顧問若干人，並得按會員業別，分佈地區狀況，分別組織小組。前項委員會小組，均為本會內部組織，不得對外行文及另立經費預算，其組織簡則，適時另定之。

第五章 會議

第三十條：本會會員大會分定期會議及臨時會議兩種，均經理事會決議由理事長召集之。定期會議，每年召開乙次，臨時會議於理事會三分之二出席，出席人數三分之二以上通過，或會員代表五分之一以上之連署。或監事會函請召集時召集之。

第卅一條：本會會員大會之決議，以會員代表過半數之出席，出席代表過半數之同意行之。

第卅二條：下列各款之決議，以會員代表三分之二以上之出席，出席代表三分之二以上同意行之。

1. 變更章程。

2. 會員及會員代表之處分。

3. 清查財產、業務、會籍之決議及清查人之選派。

第卅三條：本會會員代表人數超過三百人以上時，得經理事會決議，呈報主管機關，就地域之區分，依各區會員代表人數比例選出代表，合開會員代表大會，行使會員大會職權。

第卅四條：本會理事會、監事會應分別舉行會議，每三個月至少舉行乙次，候補理事、候補監事均得列席。理事、監事開會時，均不得委託他人代表出席。

第卅五條：理事長及常務監事，無故不依章程規定召開理事會及監事會，超過二個會次者，以不願執行職務論，視同辭職，另行改選。

第卅六條：理事會、監事會之決議，各以理事、監事過半數之出席，出席者過半數之同意行之。

第六章 經費及會計

第卅七條：本會之經費收入如下：

1. 入會費：依照常年會費總額二分之一，會員入會時一次

繳納之。

2. 常年會費：由會員大會決定會費標準派員繳納之。
3. 委託收益。
4. 基金利息收入。
5. 會員樂捐。
6. 其他收入。

第卅八條：會員退會時，所繳入會費及常年會費概不退還。

第卅九條：本會年度經費預算、決算，均應提經理事會通過，監事會審議後，提報會員大會通過。並報請主管機關備查，如會員大會未能及時召開，應先行報主管機關核備，事後提報會員大會追認。

第四十條：會計年度以每年一月一日始至同年十二月卅一日止。

第七章 附 則

第四一條：本會解散或撤銷時，其剩餘財產，應依法處理，不得以任何方式歸屬個人或私人企業所有，應歸屬自治團體或政府所有。

第四二條：本章程未規定事項，悉依商業團體法、商業團體法施行細則及其他有關法令辦理之。

第四三條：本會會務處理程序及會務工作人員考核辦法另訂之。

第四四條：本章程經會員大會通過後，呈報主管機關核准備案後施行，修正時亦同。

章程修正備註：

1、第八屆第一次會員大會修改：(97.02.23)

1-第十七條：理事名額 15 人減為 13 人；監事名額 5 人減為 3 人。

2-第十九條：常務理事 3 人減為 2 人

2、第十屆第一次會員大會修改：(103.05.08)

1-第十七條：理事名額 13 人增加為 15 人；監事名額 3 人增加為 5 人。

2-第十九條：常務理事 2 人增加為 5 人。

3-第廿九條文字刪除(顧問名額依法不得超過理事名額三分之一)。

3、第十屆第二次會員大會修改：(104.04.11)

1-第二條：桃園縣改成桃園市紙器商業同業公會。

2-第四條：桃園縣改桃園市。



LS-1670SW

Automatic Flat Bed Diecutter

自動平板模切機

- User-Friendly Operation
- High Accuracy
- Comprehensive Safety Guard
- Minimal Trouble

- 操作方便
- 高準確性
- 全面性安全設備
- 低故障率



www.lishengq-machinery.tw

立盛機械股份有限公司 LI SHENGQ MACHINERY CO., LTD.

412 台灣台中市大里區工業 10 路 23 號

No. 23, Gungye 10th Rd., Dali Dist., Taichung City 412, Taiwan

Tel : 886-4-2491-5955

Fax: 886-4-2491-3902

www.lishengq-machinery.tw

E-mail: honoris@ms49.hinet.net

■ 越南公司:

LAP THANH MACHINERY TRADING SERVICE COMPANY LIMITED

62, to7, Khu8, bui van binh, phuloi, TP thud au mot, tinh binh duong, Vietnam.

Tel: 02743838264



全榮陞機械有限公司
CHUAN JUNG SHING MACHINERY CO., LTD.

<http://www.cjs-machine.com.tw>



專業製造瓦楞紙箱加工機

自動化機械整廠設備

Professional manufacture of corrugated boxes and processing machinery whole plant equipment.

研發 / 創新 / 服務 Development / Innovative / Service

- 營業項目 / Business item
- > 瓦楞紙印刷設備 / Corrugated paper printing equipment
 - > 紙箱印刷設備規劃 / Carton printing equipment planning
 - > 瓦楞紙印刷加工機械設備 / Corrugated paper printing machinery
 - > 紙箱印刷加工機械設備規劃 / Carton printing processing equipment planning

全電腦控制印刷吸附送紙開槽模切機

NC Auto Printer Vacuum Transfer & Slotter & Die Cutter Machine



工廠 / 高雄市大樹區九曲里
瓦厝街 269-5 號
電話 / 886-7-6522718 · 6522717
傳真 / 886-7-6522716
Email / cjs.machine@msa.hinet.net

Location / No.269-5, Wacuo St, Dashu Dist, Kaohsiung City
840, Taiwan (R.O.C)
TEL / 886-7-6522718 · 6522717
FAX / 886-7-6522716

全自動瓦楞紙壓線分紙機

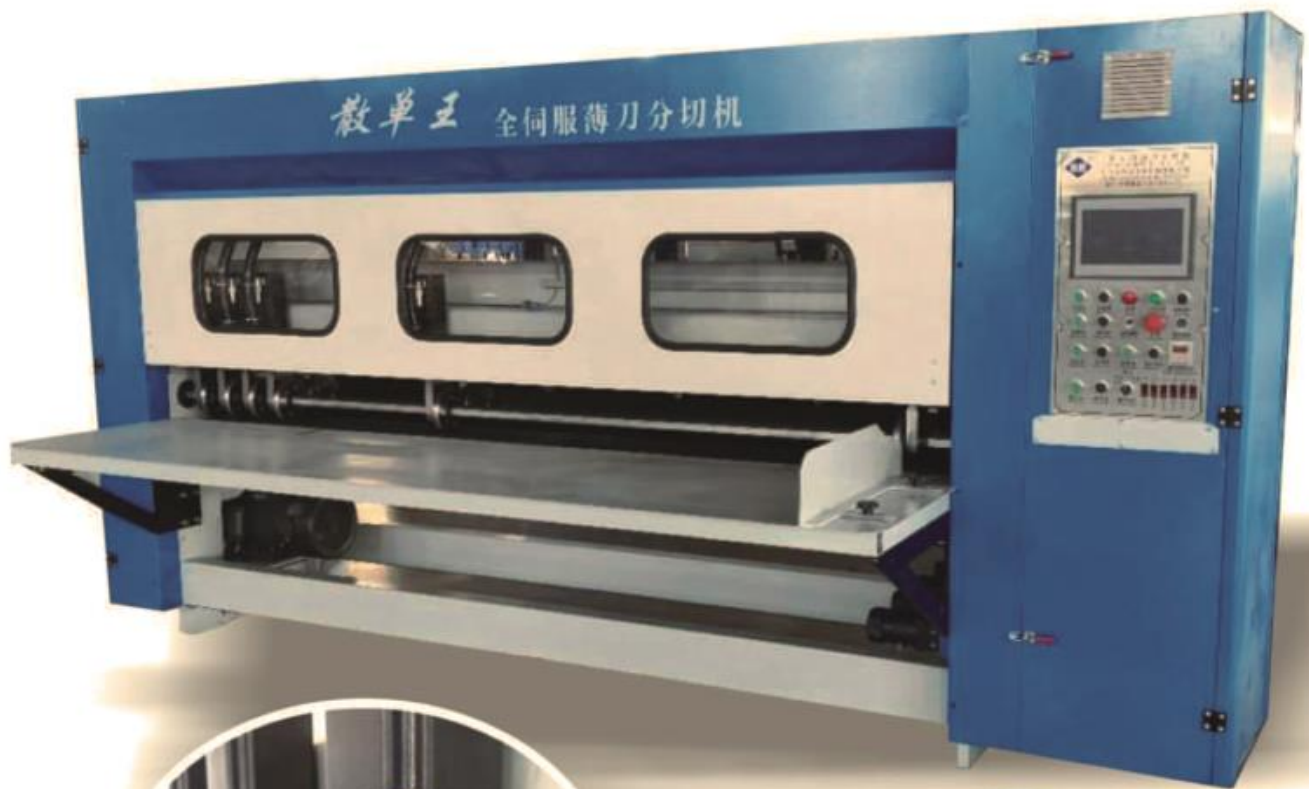

功能特點

- 該機採用全自動電腦控制“一鍵換單”，無需任何手動調整。
- 適用於大量散單紙箱的分切壓線。
- 採用伺服馬達齒輪齒條高速移動機械結構，平均換單時間1-3秒。
- PLC控制伺服馬達、預壓輪、壓線輪、分紙刀座同步調整。
- 本機採用鎢鋼合金刀片、使用時間長分切紙板整齊，無毛邊。
- 分切刀座採用膠輪壓紙板分切可讓紙板不產生跑偏，走斜之現象。

全自動薄刀分切機紙板參數

| 型號 | 剖數 | 最大分切寬度/mm | 最大壓線尺寸/mm |
|------|----|-----------|-----------|
| 4刀6線 | 1 | 2040 | 1930 |
| | 2 | 1110 | 1000 |
| | 3 | 800 | 690 |

技術參數

| | |
|-----------|-------------------|
| 設備型號 | SDW2800 |
| 刀線數量 | 4刀6線 |
| 外形尺寸 | 3800*1100*1900mm |
| 分切厚度 | 0-15mm |
| 總功率 | 11kw |
| 生產速度 | 200米/分鐘 |
| 換單速度 | 小於3秒 |
| 分切精度 | ±0.5mm |
| 最大進紙寬度 | 2100mm |
| 最短進紙長度 | 200mm |
| 最小分切寬度 | 180mm |
| 最小壓線寬度 | 100mm |
| 剖1時最小壓線寬度 | 35mm |
| 紙版厚度間隙調整 | 自動 |
| 電器 | 台灣明偉、台達、施耐德、 |
| 控制系統 | 伺服控制系統、人性化可視人機介面 |
| 標準配置 | 平板工作台、隨機扳手、說明書 |
| 設備特點 | 調機準、效率高、系統穩定、故障率低 |

政盈機械有限公司

Jeng Ying Machinery Co.,Ltd.

TEL:04-25685508

台中市北區進化北路238號10F之3

數控技術的發展讓圓模板的切割走向低耗能、高精度、高效率、容易操作的機械化時代，將逐步替代傳統手工鋸板方式。

早期，國內圓模生產是引進日本技術，透過引進日本【丸松】硬切圓壓圓模切所帶來的圓模製版工藝，在模板上畫圖，然後手工操作鋸床切割模板，這種方式加工速度慢，精度低，垂直度差，完全滿足不了現在紙品包裝對於個性化、複雜化、高精度的要求。

歐美國家高科技的發展，已經從手工刀模的製作方式，逐漸更新為電腦輔助設計軟件做圖形設計，數控激光切割機切割模板和電腦彎刀機加工折刀，人工整形安裝的全新模式。

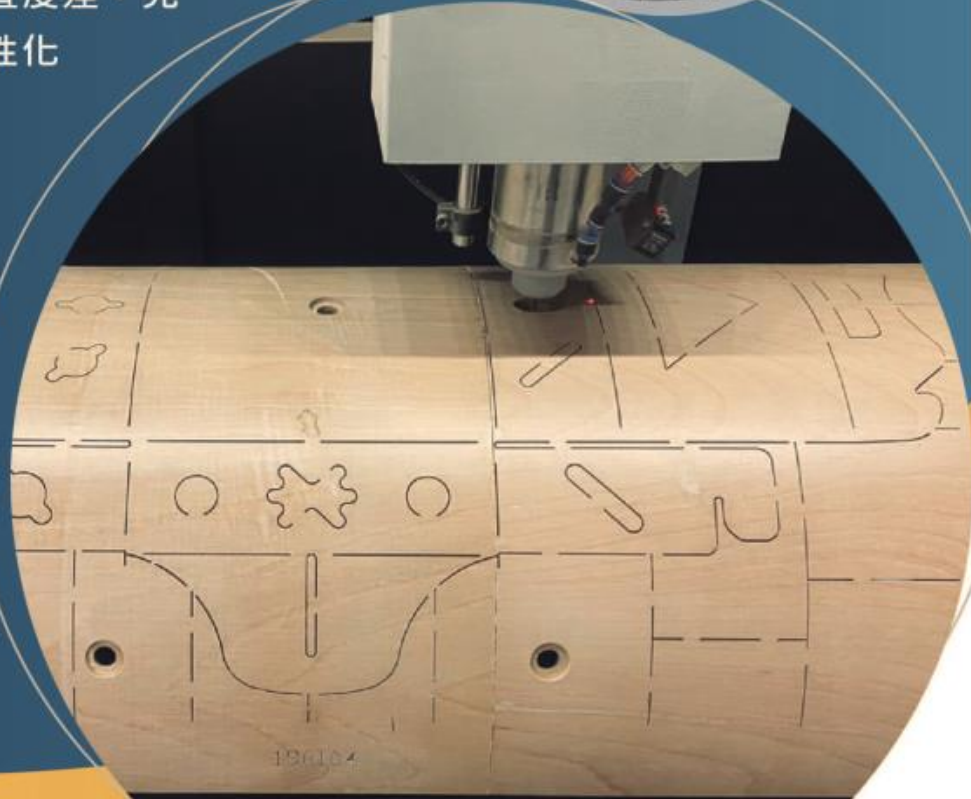

圓模

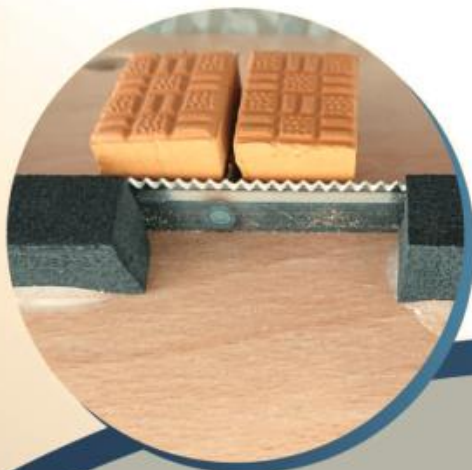

給您的產品像家一樣的保護



輝承圓模股份有限公司

HUI CHENG circle template Co., Ltd.



隆盈紙器包裝設計有限公司

LONG YING Paper packaging design Co., Ltd.



03-499-5005、03-499-0105



03-499-2425



ton36@ms37.hinet.net



桃園市龍潭區工二路一段89、91號
(工五路到底左轉)

QS-1025

全自動智能控制
高速固定式印刷糊箱機

固定式 / 伺服驅動 / 不停機換單 / 只需2位操作人員

TCY

產能
每小時最高 **21000** 張

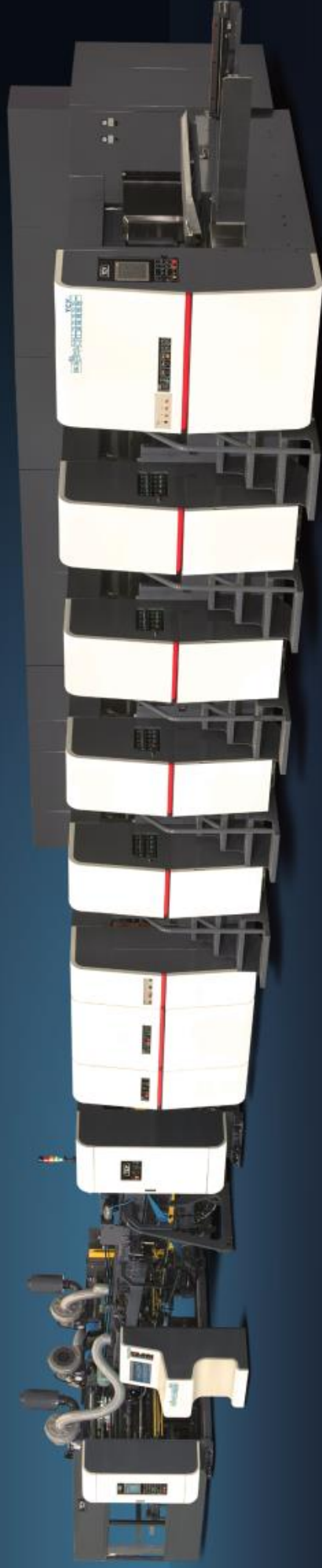

| 尺寸規格 (mm) | 最高車速 (每小時張數) | 控制 | 精度 |
|-----------|--------------|--------|--------|
| 1000x2500 | 21000 | 全機伺服控制 | ±0.3mm |

*生產中不停機換單

添進裕機械股份有限公司

www.tcy.com

✉ tcy@tcy.com ☎ +886-3-354-4888

TCY Machinery UK Ltd.

✉ info@tcyuk.com ☎ +44-(0)1138-805456

TCY North America, Inc.

✉ sales@tcy-northamerica.com ☎ +1-414-323-6370

✓ 英國K線條 — Channel

三明獨家代理，多種選擇，超過60年的製作工藝
是你K線條的最佳選擇

✓ 純日本製沖孔

職人社長自慢！跟武士刀一樣鋒利的沖孔
100%日本料、日本製造，三明獨家代理



✓ 各式刀模泡綿 & 膠條

三明供應全台最多款刀模軋型用泡綿
找泡綿來三明就對了！

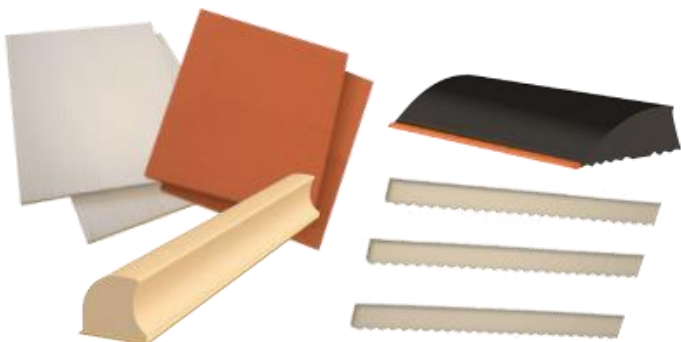

✓ 各式外銷歐美等級機器

品質好的機器能大大增加生產效率
提升利潤，好的機器找三明！



三明刀模材料商行

325 桃園市龍潭區民生路 201 號

另有各式軋型 & 刀模廠耗材 & 獨家研發產品



03-470-3271



03-470-3291



dies@3cube.org



www.3cube.com.tw





台灣
Taiwan

堂城 堂盛 机械 有限公司

Tang Cheng Machinery Co.,Ltd.

东莞市 堂旺 机械 有限公司

全自动钉/糊箱机 Model:AS-2009S/G Auto Folder Stitcher/Gluer



一机二用，可钉、可糊每分钟1000钉

最高速度：钉箱每分钟110个成品箱、糊箱每分钟220个成品箱

感谢以下集团使用本机：
台南麗僑紙器公司
正隆集团 永丰余集团
荣成集团 国际纸业集团
济丰集团 景兴纸业集团

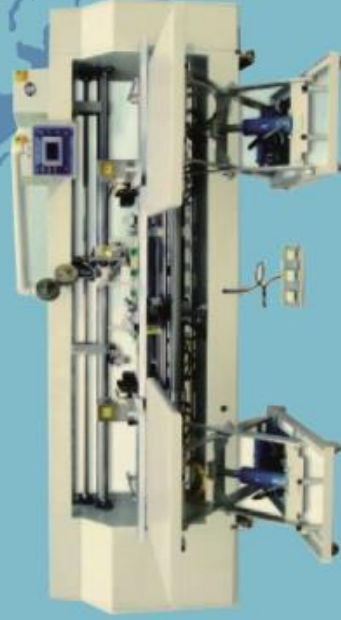

双片式钉箱机 Two-Piece Joint Stitcher

双伺服系统功能
Model: AS-009



半自动钉箱机 Semi-Auto Stitcher

双伺服系统功能
Model: AS-016A

台湾总公司：堂城机械实业有限公司
台湾省桃园市芦竹区南竹路五段11巷22号
Head office: Tang Cheng Machinery Co.,Ltd.
No. 22, Lane 11, Sec. 5, Nan-Chu Road, Luchu Shiang, Taoyuan Taiwan
TEL: 886-3-3232815 3231796 3233014 3236366 FAX: 886-3-3231951

大陆东莞工厂：东莞市堂旺机械有限公司
广东省东莞市谢岗镇曹乐吓角村伊伯工业园区A1幢
TEL: 86-769-87130166 FAX: 86-769-87130167
业务部: 15913769992 网址: www.dgtangsheng.com
E-mail: twm87130166@163.com

竣鵬實業有限公司

專營紙箱機械 · 全新印刷開槽機
中古整理印刷開槽機 · 代理中國大陸名廠紙箱機械

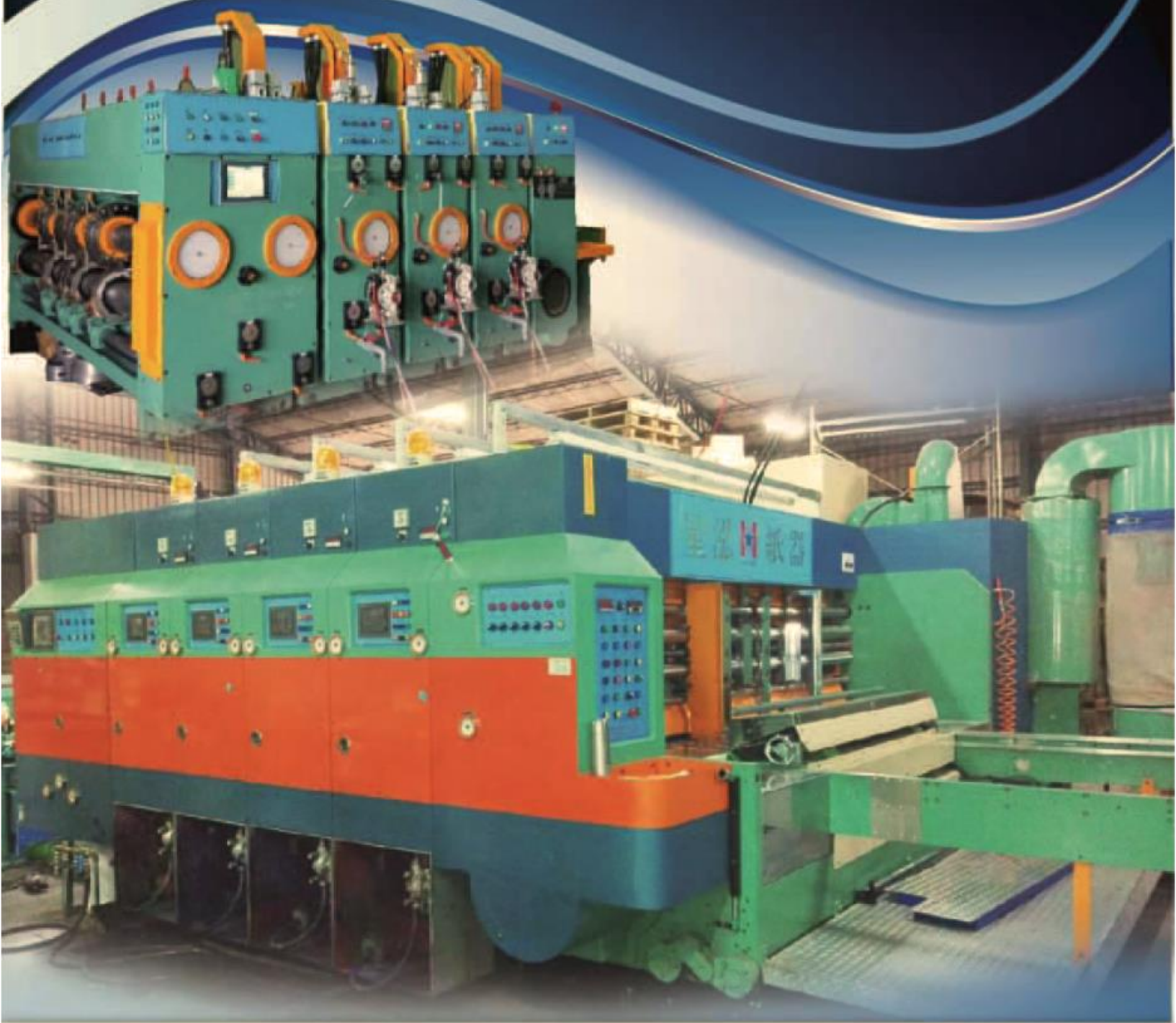

翁 士 炯

0933-730-129

0939-029-282

新北市樹林區田尾街153之25號

電話:02-2668-5690 / 2668-5683

傳真:02-2668-4270

Email:flag.frame@msa.hinet.net

MEMO

精品列印 · 滿足小批量印製需求

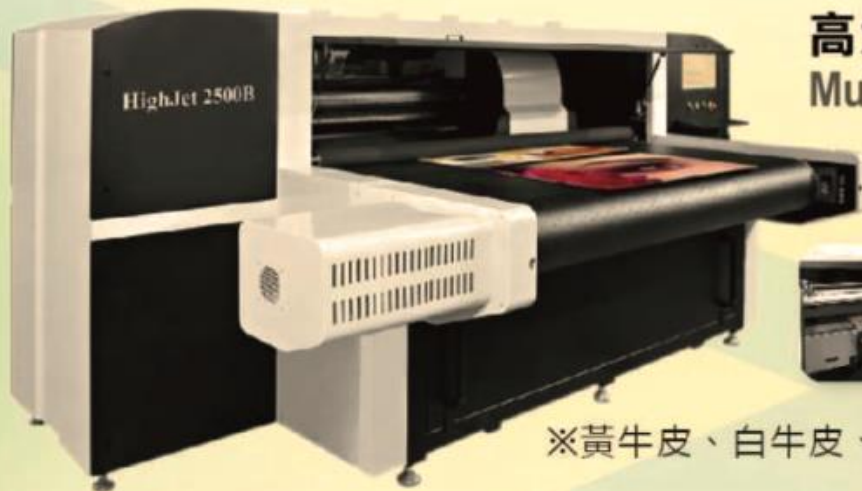

Hanway

漢華工業

HighJet 2500B

高速掃描型瓦楞紙數位印刷機

Multipass Digital Corrugated Press



※黃牛皮、白牛皮、銅版紙及塗佈紙之瓦楞紙板應用面材

卓越產能、為客戶創造價值

- 最長列印長度4000mm、幅寬2500mm，可容納多種規格的瓦楞紙板。
- 產能可達700m²/h，滿足工業化生產需求。
- 可列印材料厚度為1.5-15mm，列印各類紙板。
- 採用8個工業級京瓷噴頭4色印刷，顯現高品質列印水準。



多功能設計，呈現傑出品質

- 採用連續供墨與自動供氣系統，減輕操作人員的工作強度。
- 自主研發的影像處理與資料傳輸技術，系統平臺運行穩定、維護簡便。
- 全自動走料裝置，噴印區域吸風平臺提高材料走紙穩定度，讓品質保持穩定。
- 前緣自動供紙，自動材料規整，保證高精度的起噴定位位置。
- 手動收料台，客戶可根據需要配製不同的收料系統。
- 選配智慧化RIP軟體Caldera，讓打樣校色工作、出圖效率大幅提高。

Han FullColor® 環保級水性墨水

IWATSU LabelMeister

EM-250W 產業用數位標籤UV印刷機

Digital Label Printing System For Industrial Use



卷對卷
每分鐘50M

ARO et®

可變數據高速UV噴印系統

Variable Data Printing System

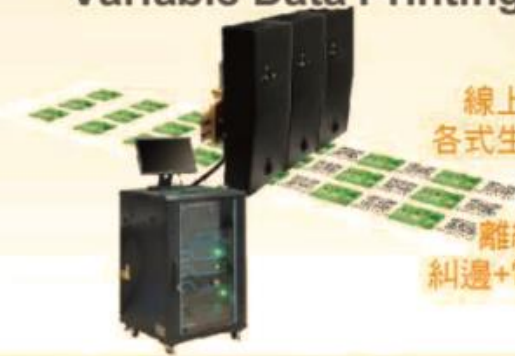

線上安裝
各式生產線上

離線安裝
糾邊+電暈+噴印

豐凱實業有限公司
FOKUST INDUSTRIAL CO., LTD.

台灣 32667 桃園市楊梅區高青路28巷3之1號
Tel: +886-3-496-7376 Fax: +886-3-496-7380
Email: fokust@fokust.com.tw

